

**BULETIN DE AVERTIZARE**

**Nr. 24 /16.05.2024.**

Pentru prevenirea și combaterea organismelor dăunătoare: *Leptinotarsa decemlineata* sau **gândacul din Colorado**.

Gândacul adult are corpul oval, bombat dorsal, de culoare galbenă-portocalie, cu 10 dungi negre, longitudinale. Capul și pronotul sunt galbene-roșcate, iar lungimea corpului este de 9-12 mm. Oul este oval alungit, de culoare galbenă-portocalie. Larvele după eclozare au 1,5 mm lungime și de culoare roșie. Larvele în creștere prezintă câte două rânduri de puncte negre pe părțile laterale, iar capul este negru. În ultimul (IV.) stadiu de dezvoltare larvele se deschid la culoare devenind galbene-portocalii, și au lungimea de 8-10 mm. O femelă depune în medie 500 de ouă pe dosul frunzelor, dar și pe vegetația din apropierea cartofilor. Larvele se hrănesc cu frunzele plantelor de cartof, iar la o densitate ridicată, tufele plantelor pot fi distruse complet, rămânând doar vrejii. După dezvoltarea deplină, larvele se retrag în sol la 5-20 cm adâncime, unde își confecționează camere pupale din particule de pământ. Stadiul de pupă durează 8-13 zile, după care apar adulții generației I.



<https://www.monaconatureencyclopedia.com/leptinotarsa-decemlineata/?lang=en>

[https://commons.wikimedia.org/wiki/File:Colorado\\_potato\\_beetle\\_larvas\\_%28Leptinotarsa\\_decemlineata%29.jpg](https://commons.wikimedia.org/wiki/File:Colorado_potato_beetle_larvas_%28Leptinotarsa_decemlineata%29.jpg)

Pentru prevenirea și combaterea primei generații se recomandă efectuarea **tratamentului I** cu unul din următoarele insecticide:

- **ALVERDE** în doză de 0,25 l/ha sau,
- **CORAGEN (VOLIAM – a doua denumire comercială)** în doză de 0,05 l/ha sau,
- **KARATE ZEON (NINJA – a doua denumire comercială)** în doză de 0,2 l/ha sau
- **VANTEX 60 CS (NEXIDE 60 CS – a doua denumire comercială)** în doză de 0,12 l/ha sau alte produse pentru protecția plantelor omologate pentru a fi utilizate pe teritoriul României.

Deoarece condițiile climatice au favorizat apariția primilor gândaci adulți, este necesară urmărirea evoluției numerice a acestora și ulterior a apariției larvelor. Perioada optimă pentru efectuarea tratamentului este la apariția primelor larve de vârstă a III.a, adică atunci când primele larve apărute sunt mari, dar încă roșii.

Măsuri alternative de combatere: mecanice, fizice, biologice.

Metode durabile: fizice, mecanice, biologice. Metodele nechimice trebuie preferate metodelor chimice, dacă acestea asigură un control corespunzător al organismelor dăunătoare.

### **Alte recomandări:**

Verificați, cu mare atenție recomandările cu privire la compatibilitatea produselor atunci când intenționați să aplicați amestecuri de produse de protecție a plantelor!

Luați măsurile ce se impun pentru protecția mediului înconjurător!

Respectați cu strictețe normele de lucru cu produse pentru protecția plantelor, normele de protecție și securitatea muncii, de protecție a albinelor și a animalelor în conformitate cu: Legea nr. 383/2013 a apiculturii cu modificările și completările ulterioare și Ordinul nr. 127/1991 al A.C.A. din România, Ordinul comun nr. 45/1991 al Ministerului Agriculturii și Alimentației, 15b/ 3404/1991 al Dep. Pentru Administrație Locală și 1786/TB/1991 al Ministerului Transporturilor precum și cu Protocolul de colaborare nr. 328432/2015, încheiat cu ROMAPIS (privind implementarea legislației, în vederea protecției familiilor de albine împotriva intoxicației cu produse pentru protecția plantelor);

Respectați prevederile Ordinului ministrului agriculturii și dezvoltării rurale nr. 297/2017 privind aprobarea Codului de bune practici pentru utilizarea în siguranță a produselor de protecția plantelor.

Respectați obligațiile ce vă revin conform Ordinul ministrului agriculturii și dezvoltării rurale, al ministrului mediului, apelor și pădurilor și al președintelui Autorității Naționale Sanitare Veterinare și pentru Siguranța Alimentelor nr. 352/ 636/ 54/ 2015 pentru aprobarea normelor privind ecocondiționalitatea în cadrul schemelor și măsurilor de sprijin pentru fermierii în România, cu modificările ulterioare.

Șef birou,

Romfeld Păunița



Întocmit,

Molnar Zoltan

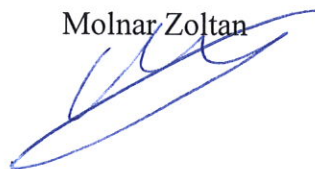

**NÖVÉNYVÉDELMI ELŐREJELZÉS**  
**Nr. 24 / 16.05.2024.**

A burgonyát károsító **burgonyabogár** (*Leptinotarsa decemlineata*) ellen.

A bogár teste ovális, domború, narancssárgás sárga színű, 10 hosszanti, fekete csíkkal. A fej és az előhát vöröses sárga, a testhossz 9-12 mm. A tojás hosszúságos ovális, sárgás-narancssárga. Kikelés után a lárvák vörösek, 1,5 mm hosszúak. A fejlődő lárvák oldalán két sor fekete pont található, a fejük is fekete. Az utolsó (IV.) fejlődési szakaszban a lárvák színe világosabb lesz, sárgás-narancssárga és hosszuk 8-10 mm. Egy nőtény átlagban 500 petét rak le a burgonyalevelek hátára vagy a burgonya közelében levő aljnövényzetre. A lárvák a burgonyalevelekkel táplálkoznak, nagyobb sűrűség esetén csak a növény szára marad meg. A teljes kifejlődéskor a lárvák behúzódnak a talajba 5-20 cm mélyre, ahol bábkamrát alakítanak ki a talajrögökből. A báb állapot 8-13 napot tart, majd megjelennek az első generáció imágói (kifejlett bogarai).

Az első nemzedék károsításának megelőzésére ajánlatos az **első kezelést** a következő rovarölő szerek egyikével elvégezni:

- **ALVERDE** 0,25 l/ha adagolással vagy,
- **CORAGEN** 0,05 l/ha adagolással vagy,
- **KARATE ZEON (NINJA** – a második kereskedelmi elnevezés) 0,2 l/ha adagolással vagy,
- **VANTEX 60 CS (NEXIDE 60 CS** – a második kereskedelmi elnevezés) 0,12 l/ha adagolással vagy más, hasonló hatású növényvédőszer is lehet használni, azzal a kitéttel, hogy a naprakész, jóváhagyott, hivatalos listán szerepeljen (Pest Expert).

Mivel az időjárási viszonyok kedveztek az első bogarak megjelenésének, figyelemmel kell követni azok számát és a később megjelenő lárvákat. Az optimális kezelési időszak akkor van amikor megjelentek az első, III. fejlődési stádiumban levő, még vörös lárvák.

Alternatív védelem: fizikai, mechanikai, biológiai.

Fenntartható módszerek: biológiai, fizikai, mechanikai és más vegyszermentes eljárásokat előnyben kell helyezni, abban az esetben ha megfelelő védelmet biztosítanak.

**Egyéb ajánlatok:**

- **Nagy figyelemmel kövessék a vegyszerek kompatibilitási előírásait** abban az esetben ha több vegyszert kevernek össze.

- **A környezet védelme érdekében meg kell tenni minden szükséges lépést !**

- **Szigorúan be kell tartani a növényvédőszer használati utasításait, a munkavédelmi szabályokat, a méhek védelméről szóló törvényeket (Legea nr. 383/2013, Ordinul nr. 127/1991 al A.C.A., Ordinul comun nr. 45/1991).**

- **Betartva a törvényes kereteket (Reg. (CE) Nr. 1107/2009; HG nr. 1559/2012; OG nr. 4/1995; OG nr. 41/2007; HG 1230/2012), a mezőgazdászok akik növényvédő szereket tárolnak, vagy használnak, kötelesek legalább 3 évig megőrizni ezeknek a könyvelési és nyilvántartási dokumentumait és minden vegyszeres kezelés elvégzése után a felhasználó köteles naprakész nyilvántartást vezetnie a kezelésekről.**

**KÉRJÜK, A NÖVÉNYVÉDELMI ELŐREJELZÉST JÓL LÁTHATÓ HELYRE FÜGGESSZÉK KI, HOGY AZ ÉRDEKELTEK ÉRTESÜLJENEK RÓLA.**

**BULETIN DE AVERTIZARE**

**Nr. 25 /16.05.2024.**

Pentru prevenirea și combaterea organismelor dăunătoare: *Laspeyresia pomonella* sau **viermele merelor.**

Fluturele adult, cu anvergura aripilor de 15-22 mm, are aripile de culoare cenușie deschisă, cu numeroase linii transversale cenușii închise spre negru. Spre marginea externă prezintă o pată brună încadrată de două benzi sub formă de paranteze galbene. Femela depune numeroase ouă pe ramuri, frunze sau fructe în formare, iar după 1-2 săptămâni larvele eclozate intră în fruct în zona caliciului sau pedunculului. Larvele de culoare roz, după ce consumă semințele din fruct, migrează în alt fruct, putând distruge 4-6 fructe. În urma atacului fructele nu se mai dezvoltă și cad. După dezvoltarea deplină, larvele de 16-20 mm lungime ies din fructe și se retrag în crăpăturile scoarței, unde se împușcă. Pentru prevenirea și combaterea primei generații se recomandă efectuarea **tratamentului I.** cu unul din următoarele insecticide:

- **AFFIRM** în doză de 3-4 kg/ha în 1500 l apă sau,
- **CORAGEN** în concentrație de 0,01% ( în doză de 0,1 l/ha în 1000 l apă) sau,
- **KARATE ZEON (NINJA** – a doua denumire comercială) în concentrație de 0,015 % sau
- **LASER 240 SC** în concentrație de 0,06% (în doză de 0,6 l/ha în 1000 l apă) sau alte produse pentru protecția plantelor omologate pentru a fi utilizate pe teritoriul României.

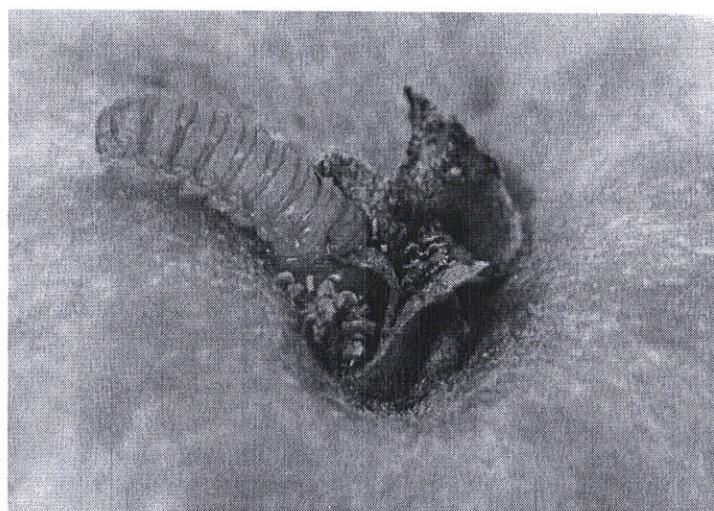
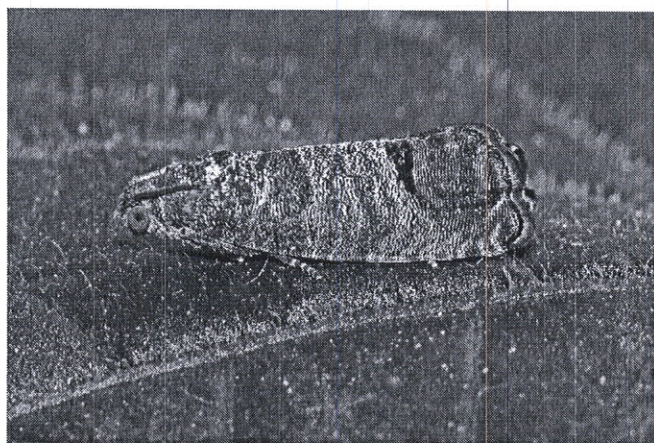

<https://hu.wikipedia.org/wiki/Almamoly>

[https://nupridagro.ro/blog/22\\_viermele-merelor-cydia-pomonella-l-sin-carpocapsa-pomonella-l-laspeyresia-pomonella-l.html](https://nupridagro.ro/blog/22_viermele-merelor-cydia-pomonella-l-sin-carpocapsa-pomonella-l-laspeyresia-pomonella-l.html)

Măsuri alternative de combatere: Folosirea capcanelor feromonale pentru capturarea cât mai multor masculi, sau răspândirea în exces al feromonilor pentru dezorientarea masculilor.

Metode durabile: fizice, mecanice, biologice. Metodele nechimice trebuie preferate metodelor chimice, dacă acestea asigură un control corespunzător al organismelor dăunătoare.

**Alte recomandări:**

Verificați, cu mare atenție recomandările cu privire la compatibilitatea produselor atunci când intenționați să aplicați amestecuri de produse de protecție a plantelor!

Luați măsurile ce se impun pentru protecția mediului înconjurător!

Respectați cu strictețe normele de lucru cu produse pentru protecția plantelor, normele de protecție și securitatea muncii, de protecție a albinelor și a animalelor în conformitate cu: Legea nr. 383/2013 a apiculturii cu modificările și completările ulterioare și Ordinul nr. 127/1991 al A.C.A. din România, Ordinul comun nr. 45/1991 al Ministerului Agriculturii și Alimentației, 15b/ 3404/1991 al Dep. Pentru Administrație Locală și 1786/TB/1991 al Ministerului Transporturilor precum și cu Protocolul de colaborare nr. 328432/2015, încheiat cu ROMAPIS (privind implementarea legislației, în vederea protecției familiilor de albine împotriva intoxicației cu produse pentru protecția plantelor);

Respectați prevederile Ordinului ministrului agriculturii și dezvoltării rurale nr. 297/2017 privind aprobarea Codului de bune practici pentru utilizarea în siguranță a produselor de protecția plantelor.

Respectați obligațiile ce vă revin conform Ordinul ministrului agriculturii și dezvoltării rurale, al ministrului mediului, apelor și pădurilor și al președintelui Autorității Naționale Sanitare Veterinare și pentru Siguranța Alimentelor nr. 352/ 636/ 54/ 2015 pentru aprobarea normelor privind ecocondiționalitatea în cadrul schemelor și măsurilor de sprijin pentru fermierii în România, cu modificările ulterioare.

Șef birou,

Romfeld Păunița



Întocmit,

Molnar/Zoltan

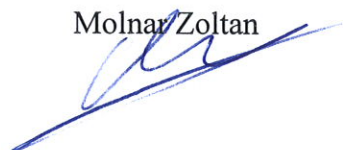

## NÖVÉNYVÉDELMI ELŐREJELZÉS

Nr. 25 / 16.05.2024.

Az almafákat károsító **almamoly** (*Laspeyresia pomonella*) ellen.

A lepke szárny fesztávolsága 15-22 mm, színe világos szürke, számos, sötétszürke vagy fekete harántcsíkkal. A szárnyak vége felé egy barna terület található, amelyet sárga, zárójel alakzat vesz közre. A nőtény számos petét rak le az ágakra, levelekre vagy a fejlődő gyümölcsökre, amelyekből 1-2 hét múlva kikelnek a lárvák és befúródnak a gyümölcsökbe a csészelevelek vagy a termésköcsány mellett. A rózsaszín lárvák miután elfogyasztották a gyümölcs magházát, más gyümölcsbe vándorolnak át. Egy lárva 4-6 gyümölcsöt is károsíthat. A támadás következtében a gyümölcsök nem fejlődnek tovább és lehullanak. Teljes kifejlődéskor a 16-20 mm hosszú lárvák elhagyják a gyümölcsöket és elrejtőznek a fakéreg repedéseibe, ahol bebábozódnak.

Az első nemzedék károsításának megelőzésére ajánlatos az **első kezelést** a következő rovarölő szerek egyikével elvégezni:

- **AFFIRM** 3-4 kg/ha adagolással 1500 l vízben) vagy,
- **CORAGEN** 0,01% koncentrációban (0,1 l/ha adagolással 1000 l vízben) vagy,
- **KARATE ZEON (NINJA** – a második kereskedelmi elnevezés) 0,015 % koncentrációban vagy,
- **LASER 240 SC** 0,06% koncentrációban (0,6 l/ha adagolással 1000 l vízben) vagy más, hasonló hatású növényvédőszer is lehet használni, azzal a kitéttel, hogy a naprakész, jóváhagyott, hivatalos listán szerepeljen (Pest Expert).

Alternatív védelem: Feromoncsapdák használata a hím lepkék begyűjtéséhez, vagy a gyümölcsösökben levő légtér telítése feromonnal, amely eljárás folyamán a hím lepke nem találja meg a nőtényt.

Fenntartható módszerek: biológiai, fizikai, mechanikai és más vegyszermentes eljárásokat előnyben kell helyezni, abban az esetben ha megfelelő védelmet biztosítanak.

### Egyéb ajánlatok:

- **Nagy figyelemmel kövessék a vegyszerek kompatibilitási előírásait** abban az esetben ha több vegyszert kevernek össze.

- **A környezet védelme érdekében meg kell tenni minden szükséges lépést !**

- **Szigorúan be kell tartani a növényvédőszer használati utasításait, a munkavédelmi szabályokat, a méhek védelméről szóló törvényeket (Legea nr. 383/2013, Ordinul nr. 127/1991 al A.C.A., Ordinul comun nr. 45/1991).**

- **Betartva a törvényes kereteket (Reg. (CE) Nr. 1107/2009; HG nr. 1559/2012; OG nr. 4/1995; OG nr. 41/2007; HG 1230/2012), a mezőgazdászok akik növényvédő szereket tárolnak, vagy használnak, kötelesek legalább 3 évig megőrizni ezeknek a könyvelési és nyilvántartási dokumentumait és minden vegyszeres kezelés elvégzése után a felhasználó köteles naprakész nyilvántartást vezetnie a kezelésekről.**

**KÉRJÜK, A NÖVÉNYVÉDELMI ELŐREJELZÉST JÓL LÁTHATÓ HELYRE FÜGGESSZÉK KI, HOGY AZ ÉRDEKELTEK ÉRTESÜLJENEK RÓLA.**

**BULETIN DE AVERTIZARE**

**Nr. 26 /16.05.2024.**

Pentru prevenirea și combaterea organismelor dăunătoare: *Monilinia laxa*, *Monilinia fructigena* sau **monilioza sâmburoaselor**.

Primele simptome ale bolii apar primăvara, pe florile și frunzele tinere care se ofilesc și se brunifică. Atacul se aseamănă cu efectul înghețurilor târzii, cu aspect opărit, florile și frunzele uscate rămânând pe ramuri tot timpul anului. Pe fructele tinere atacate apar pete brune care cresc treptat și se înmoaie. Mai târziu fructele se lipesc între ele, se mumificază și rămân în pomi pe timpul iernii. Pe suprafața fructelor apar pete mici cenușii, care sunt forme de rezistență și înmulțire a ciupercii. Primăvara, pe vreme umedă și răcoroasă, conidiile iernate pe fructele mumificate determină infecția primară pe frunze și flori.

Monilioza apare și la sămânțoase, dar atacul se manifestă mai frecvent pe fructele dezvoltate. Pe suprafața fructelor apar pete rotunde, brune, care se extind repede, în câteva zile fructele putrezesc și cad. Boala se manifestă și în cursul depozitării, determinând putrezirea și înnegrirea rapidă a fructelor.

Al doilea tratament se efectuează la intrarea în pârgă a celui mai timpuriu soi, cu unul din următoarele fungicide:

- **CHORUS 50 WG** în doză de 0,45-0,75 kg/ha sau,
- **FOLICUR SOLO 250 EW (VALOR 250 EW** – a doua denumire comercială) în concentrație de 0,075% (0,75 l/ha în 1000 l apă) sau
- **LUNA EXPERIENCE 400 SC** în doză de 0,5 l/ha sau alte produse pentru protecția plantelor omologate pentru a fi utilizate pe teritoriul României.





<https://www.glissando.ro/product/monilioza/>

<https://www.syngenta.md/news/produse/monilioza-florilor-lastarilor-si-fructelor>

Măsuri alternative de combatere: mecanice; fizice; biologice.

Metode durabile: Pentru prevenirea extinderii bolii este necesară tăierea și arderea ramurilor bolnave împreună cu 10 cm de ramură sănătoasă. Este foarte important ca din toamnă să se adune fructele putrezite sau mumificate din jurul pomilor (sau din pomi) și să se îngroape sau distrugă.

Metodele nechimice trebuie preferate metodelor chimice, dacă acestea asigură un control corespunzător al organismelor dăunătoare.

### **Alte recomandări:**

Verificați, cu mare atenție recomandările cu privire la compatibilitatea produselor atunci când intenționați să aplicați amestecuri de produse de protecție a plantelor!

Luați măsurile ce se impun pentru protecția mediului înconjurător!

Respectați cu strictețe normele de lucru cu produse pentru protecția plantelor, normele de protecție și securitatea muncii, de protecție a albinelor și a animalelor în conformitate cu: Legea nr. 383/2013 a apiculturii cu modificările și completările ulterioare și Ordinul nr. 127/1991 al A.C.A. din România, Ordinul comun nr. 45/1991 al Ministerului Agriculturii și Alimentației, 15b/ 3404/1991 al Dep. Pentru Administrație Locală și 1786/TB/1991 al Ministerului Transporturilor precum și cu Protocolul de colaborare nr. 328432/2015, încheiat cu ROMAPIS (privind implementarea legislației, în vederea protecției familiilor de albine împotriva intoxicației cu produse pentru protecția plantelor);

Respectați prevederile Ordinului ministrului agriculturii și dezvoltării rurale nr. 297/2017 privind aprobarea Codului de bune practici pentru utilizarea în siguranță a produselor de protecția plantelor.

Respectați obligațiile ce vă revin conform Ordinul ministrului agriculturii și dezvoltării rurale, al ministrului mediului, apelor și pădurilor și al președintelui Autorității Naționale Sanitare Veterinare și pentru Siguranța Alimentelor nr. 352/ 636/ 54/ 2015 pentru aprobarea normelor privind ecocondiționalitatea în cadrul schemelor și măsurilor de sprijin pentru fermierii în România, cu modificările ulterioare.

Șef birou,

Romfeld Păunița



Întocmit,

Molnar Zoltan



## NÖVÉNYVÉDELMI ELŐREJELZÉS

Nr. 26 / 16.05.2024.

A gyümölcsfákat károsító **monília** *Monilinia laxa*, *Monilinia fructigena* ellen.

Az első tünetek a csonthéjasoknál tavasszal jelennek meg, a virágokon és a fiatal leveleken, amelyek elhervadnak és megbarnulnak. A támadás hasonlít a késői fagyok leforrzásához, majd a megszáradt virágok és levelek a fán maradnak egész évben. Az éretlen gyümölcsökön barna, kerek foltok jelennek meg, amelyek meglágyulnak. Később a gyümölcsök összeragadnak majd összeszáradnak és így maradnak egész télen. A felületükön kicsi, domború, szürke foltok alakulnak ki, amelyek a gomba kitelelő és szaporító formája. Tavasszal, nedves és hűvös időben a mumifikálódott gyümölcsökön levő, kitelelő konídiumok okozzák az elsődleges fertőzést a virágokon és leveleken.

A monília az almaféléket is károsítja, de a támadás inkább a kifejlett gyümölcsökön jelenkezik. A felületükön kerek, barna foltok jelennek meg, amelyek gyorsan terjednek, majd néhány nap múlva megrothadnak és leesnek. A betegség raktározás közben is megjelenik, a gyümölcsök megbarnulnak, meglágyulnak és megfeketednek.

A második kezelést a legkorábbi fajták érése kezdetén kell elvégezni, a következő gombaölő szerek egyikével:

- **CHORUS 50 WG** 0,45-0,75 kg/ha adagolással vagy,
- **FOLICUR SOLO 250 EW (VALOR 250 EW** – a második kereskedelmi elnevezés) 0,075% koncentrációban (0,75 l/ha adagolással 1000 l vízben) vagy,
- **LUNA EXPERIENCE 400 SC** 0,5 l/ha adagolással vagy más, hasonló hatású növényvédőszert is lehet használni, azzal a kitéttel, hogy a naprakész, jóváhagyott, hivatalos listán szerepeljen (Pest Expert).

Fenntartható módszerek:

1. A megelőzéshez szükséges az ültetvények folyamatos szemrevételezése, a beteg ágak levágása 10 cm egészséges hajtásrésszel együtt és azoknak az elégetése. Nagyon fontos még ősszel összeszedni, elásni vagy megsemmisíteni a megromlott, múmifikálódott gyümölcsöket a fák alól vagy a fákról.

A vegyszermentes eljárásokat előnyben kell helyezni, abban az esetben ha megfelelő védelmet biztosítanak.

**Egyéb ajánlatok:**

- Nagy figyelemmel kövessék a vegyszerek kompatibilitási előírásait abban az esetben ha több vegyszert kevernek össze.

- A környezet védelme érdekében meg kell tenni minden szükséges lépést !

- Szigorúan be kell tartani a növényvédőszer használati utasításait, a munkavédelmi szabályokat, a méhek védelméről szóló törvényeket (Legea nr. 383/2013, Ordinul nr. 127/1991 al A.C.A., Ordinul comun nr. 45/1991).

- Betartva a törvényes kereteket (Reg. (CE) Nr. 1107/2009; HG nr. 1559/2012; OG nr. 4/1995; OG nr. 41/2007; HG 1230/2012), a mezőgazdászok akik növényvédő szereket tárolnak, vagy használnak, kötelesek legalább 3 évig megőrizni ezeknek a könyvelési és nyilvántartási dokumentumait és minden vegyszeres kezelés elvégzése után a felhasználó köteles naprakész nyilvántartást vezetnie a kezelésekről.

**KÉRJÜK, A NÖVÉNYVÉDELMI ELŐREJELZÉST JÓL LÁTHATÓ HELYRE FÜGGESSZÉK KI, HOGY AZ ÉRDEKELTEK ÉRTESÜLJENEK RÓLA.**

**Anexa nr. 10**

Nume și prenume fermier/soc. comercială.....  
 Domiciliu fermier/sediul social al societății .....  
 (Comuna, județul) .....  
 Ferma (nume/număr, adresa).....

**REGISTRU**  
**DE EVIDENȚĂ A TRATAMENTELOR CU PRODUSE DE PROTECȚIE A PLANTELOR**  
 (Conform Reg. UE nr. 1107/2009, art. 67, alin. (1))

Data efectuării tratam. (ziua luna, anul)	Cultura și locul unde este situat terenul	Timpul aplicării	Tratamentul efectuat				Numele, prenumele pers. responsabile de efectuarea tratamentului, semnătura	Data începerii recoltării produsului agricol	Nr. și data document prin care s-a dat în consum populației
			Agentul de dăunare: bola/dăunătorul/buruieni	Denumire ppp folosit	Doza omologată /doza folosită	Suprafața, ha			

Producătorul agricol numerotează paginile registrului. Pe ultima pagină a registrului se menționează câte pagini conține, se semnează și ștampilează (după caz) de către fermierul sau administratorul societății